2025三湘民营企业百强榜单发布，各项主要指标稳步提升

百强企业营收总额突破1.28万亿元

长沙晚报全媒体记者 刘攀

12月18日，2025三湘民营企业百强榜新闻发布会在长沙举行。省政协副主席、省工商联主席张健，省委统战部副部长、省工商联党组书记胡建新出席。

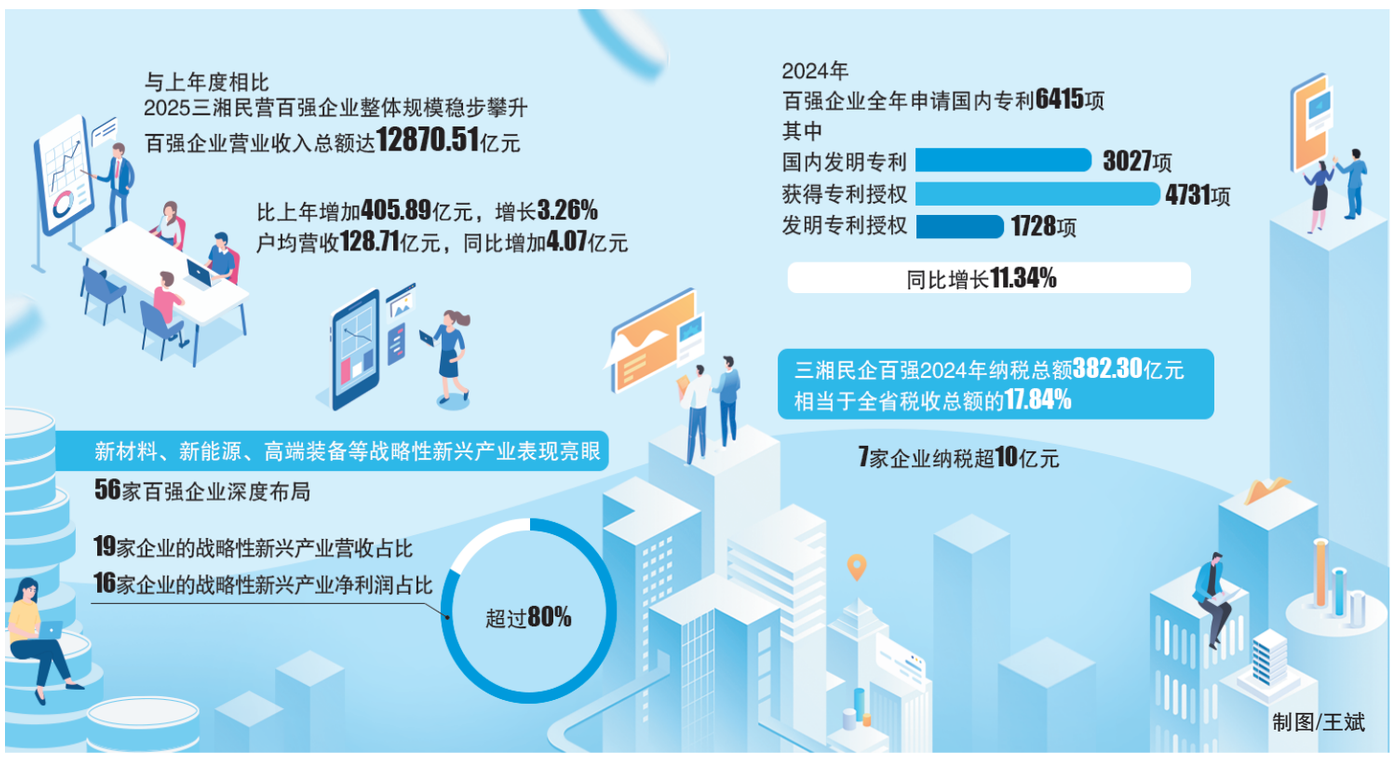

制图/王斌

强产业：湘企发展有韧性与活力

2025三湘民营企业百强榜单中，三一集团有限公司、长沙市比亚迪汽车有限公司、蓝思科技股份有限公司等100家企业入围。其中，三一集团以1242.32亿元营收稳居首位，“鸣鸣很忙”作为今年新上榜的企业，以393.44亿元的营收位列第8位，湘企发展的韧性与活力愈发凸显。

与上年度相比，2025三湘民营百强企业整体规模稳步攀升，百强企业营业收入总额达12870.51亿元，比上年增加405.89亿元，增长3.26%；户均营收128.71亿元，同比增加4.07亿元。

制造业仍是绝对主力，充分体现了湖南构建以先进制造业为骨干的“4×4”现代化产业体系新成效。榜单中，三一集团蝉联榜首稳固领跑。2024年，三一集团以“全球化、数智化、低碳化”战略为核心引擎，业务覆盖全球180余个国家和地区，海外销售额再创新高，智能产品、智能制造、智能运营全面发展，电动化主机销售额破百亿元，新能源产业加速突破。

新材料、新能源、高端装备等战略性新兴产业同样表现亮眼，56家百强企业深度布局，19家企业的战略性新兴产业营收占比超过80%，16家企业的战略性新兴产业净利润占比超过80%，成为拉动高质量发展的“新引擎”。产业结构的优化，既巩固了湖南制造业的传统优势，又为民营经济注入了长久发展的新动能。

“鸣鸣很忙”成为榜单中一匹引人注目的黑马，展现了新兴消费势力的崛起，旗下现有“零食很忙”“赵一鸣零食”两大品牌，是中国零食连锁行业第一个“万店品牌”。

新动能：科技创新实力加速提升

盈利水平保持稳健。2024年，三湘民企百强税后净利润合计549.52亿元，户均5.50亿元；人均营业收入179.68万元，人均净利润7.67万元；总资产周转率89.66%，显示运营效率总体稳健。

创新动能持续增强，2025三湘民企百强在创新投入与转型实践上呈现诸多新突破。2024年，百强企业全年申请国内专利6415项，其中国内发明专利3027项；获得专利授权4731项，发明专利授权1728项，同比增长11.34%。参与制定国际、国家、行业及团体标准共计1446项，其中国际标准3项、国家标准575项；拥有“国家企业技术中心”16家、“全国重点实验室”4家。

全省研发投入强度提升至2.62%、居中部第2位，“1+2”国家实验室体系加快构建，“4+4科创工程”全部实体化运行，“十大技术攻关项目”突破关键核心技术超180项，新增各类研发机构269家，全省技术合同成交额增长23%。

全省科技创新实力加速提升，创新综合实力跃升至全国第9位。湖南有8家企业入围2025全国民营企业研发投入前500榜单，15家企业入围全国民营企业发明专利前500榜单。

同时，企业里研发人员不断增加，研发投入不断增强。具体来看，研发人员占比20%以上的企业较上年增加6家，研发费用占比超3%的企业新增5家。

民营经济的价值，不仅体现在经济数据上，更彰显于社会贡献度持续提升。三湘民企百强2024年纳税总额382.30亿元，相当于全省税收总额的17.84%，7家企业纳税超10亿元，对全省税收起到重要支撑作用。

就业拉动作用显著，吸纳就业71.63万人，较上年新增4.58万人，充分发挥了就业“稳定器”作用。在助力乡村全面振兴、公益捐赠等领域，70家百强企业投身乡村振兴，77家参与社会捐赠，总额超4.57亿元，将企业发展与地方发展、民生改善紧密相连。

优生态：身在湖南，办事不难

百强企业的亮眼表现，离不开湖南良好的发展生态。近年来，湖南持续打造“三化”一流营商环境，着力营造支持民营经济发展壮大的浓厚氛围，大力推动惠企政策落地，强化涉企服务举措，用心用情用力促进民营经济高质量发展。

建立健全“高效办成一件事”管理机制，滚动解决企业生产经营难题。全面推行“机器管招投标”改革，实现14个市州、六大工程建设领域全覆盖，民营企业中标率提升超14%。全社会物流成本实现十年连降、连续低于全国平均水平；39个“一件事”全部落地，高频服务事项实现一网办、掌上办，让广大民营企业真切感受到“身在湖南，办事不难”。

省委、省政府持续用力培育的13条重点产业链，已成为推动全省经济高质量发展的强大引擎。2025年全球工程机械50强在湘企业5家，其中湖南民营企业3家；新一代信息技术、轨道交通装备、电工装备等产业营收增速均超过10%。加快构建“4×4”现代化产业体系，形成6个万亿产业、16个千亿产业。新增国家中小企业特色产业集群7个、总数居全国第6位。

积极引导企业着力改造提升传统产业，巩固延伸优势产业，培育壮大新兴产业，前瞻布局未来产业，呈现出经营主体量质齐升，创新动能加速集聚的良好态势。

对首次进入中国民企500强的盈利企业给予奖励，激励更多民营企业做大做强。同时，持续开展“情暖湘商”行动，今年1至11月，全省湘商回湘投资新注册企业1926家，湘商回湘投资项目累计到位资金5428亿元。

扫码看2025三湘民营企业百强榜单

上接1版①

积极探索制度共研、平台共建、要素共用、利益共享等协同发展机制，实现真正的“一张蓝图管全域”；在建设年轻人友好城市、激发创新活力的目标下，深入实施青年人才创业“双肩包”行动，落实“七个一”举措，让人才真切感受到城市的诚意与温度。高质量发展之路，本质上是一条依靠创新驱动、追求内涵式增长的道路，任何浮于表面的敷衍、大而化之的应付，都无法克服其中的挑战，也无法抓住蕴藏的机遇。

当前，长沙的发展正处于关键时期，前有标兵，后有追兵。城市发展如逆水行舟，不进则退，慢进亦退。唯有将一丝不苟内化为全市上下的工作习惯和行动自觉，在每一项政策制定、每一个项目推进、每一次服务企业群众中都秉持精益求精的态度，才能将全会的决策部署从纸面落到地面，将规划的美好愿景从蓝图变为现实。

以一丝不苟的思路举措抓落实，是态度，是方法，更是能力。全市上下当以此次全会为新的起点，一步一个脚印，一锤接着一锤敲，努力在全国争一流、为全省挑大梁，确保长沙在现代化建设的征程中行稳致远，谱写出更加璀璨的新篇章。

上接1版②

审议长沙市第十六届人民代表大会第六次会议主席团和秘书长名单草案；审议长沙市第十六届人民代表大会第六次会议列席人员名单草案；听取和审议2025年市人大常委会工作报告（草稿）；听取关于2025年度市人大代表建议“提得好、办得好”案例的通报。

会议听取了需提请市十六届人大常委会第三十五次会议审议和审查批准的有关报告和议案的汇报。

会议还听取了市人大法制委关于市人大常委会提请审议《长沙市人民代表大会及其常务委员会制定地方性法规条例（修正草案）》的议案（代拟稿）有关情况的汇报；听取市人大教科文卫委关于全市文化和科技融合发展工作情况报告的审议意见；听取市人大民侨外委关于邀请列席长沙市第十六届人民代表大会第六次会议的海外华侨名单（草案）的说明。

上接1版③

发挥专门协商机构作用，尽显智力密集联系广泛优势，积极投身经济社会发展主战场；要统筹兼顾做好岁末年初各项工作，科学调度、周密安排、狠抓落实，确保全年各项任务全面高质量完成。

会议指出，要精心筹备好市政协十三届五次全会各项工作，把文件起草好、把发言组织好、把会务安排好、把宣传策划好、把安保落实好，确保大会风清气正、安全有序、万无一失，顺利圆满召开，努力在参政议政中服务大局、在协商民主中凝聚共识、在履职尽责中展现作为。

银杉路（普瑞大道—栖贤路段）有望2026年春节前建成通车

将打通滨水新城南北向交通“任督二脉”

长沙晚报12月18日讯（全媒体记者 邓艳红）机器轰鸣、车辆穿梭，头戴安全帽的建设者们正在作业面忙碌……18日上午，银杉路（普瑞大道—栖贤路段）道路工程施工现场一派热火朝天的景象。记者从望城区城发集团获悉，作为岳麓区既有银杉路的向北延伸段，这条望城连接内五区的重要交通动脉正稳步推进，有望在2026年春节前建成通车。

在“三铁两高”之间“穿针引线”

石长铁路线上，一列火车呼啸驶过；铁轨下方，3个钢筋混凝土箱涵已精准对接成型，几名工人正在附近工地上忙碌。这是记者12月18日在项目施工现场看到的一幕。而在记者看不到的地方——工人们脚下的路基深处则是地铁4号线的延长线施工场地。

记者了解到，银杉路（普瑞大道—栖贤路段）项目位于望城区滨水新城核心区大泽湖片区，全长720米，按城市主干路标准建设：设计时速50公里，双向6车道，直接串联起普瑞大道与栖贤路两大交通节点。

“路不长，但每一米都藏着‘硬骨头’。”望城区城发集团项目负责人介绍，这条短短700多米的道路，要从渝长厦高铁、石长铁路下方“钻”过，还要从地铁4号线上方“跨”过，中途更要修建3处下穿地道。“上跨地铁、下穿高速公路和铁路干线，这些关键节点就像在城市交通主动脉上‘穿针引线’，容不得半点偏差。”

“地铁隧道上方沉降量必须控制在毫米级，石长铁路运营时速丝毫不能受影响。”望城区城发集团项目负责人坦言，面对多重交通线路交织的复杂环境，项目方联合参建单位组建了以党员为骨干的银杉路项目攻坚队，实行“日调度、周复盘”统筹机制。团队创新采用智能顶进施工技术，通过实时监测数据动态调整推进参数，最终实现了铁路“不停运”、地铁“不干扰”、施工“稳步推”的智慧建造目标。

2026年春节前有望建成通车

该项目为长沙市岳麓区既有银杉路的延长线，是望城连接内五区的重要交通动脉。随着城市开发进程的加快，道路两厢房地产发展迅速，人口密度增长，交通出行需求量与日俱增，道路建设势在必行。

项目负责人介绍，目前项目已顺利完成下穿星月路箱涵、下穿绕城高速箱涵及沿线110千伏高压电力迁改，完成了涉高速框架桥浇筑、涉地铁MJS工法加固、全线路基土石方开挖、综合管线及雨污管网铺设、碎石水稳层摊铺等关键工序，正全力推进下穿铁路箱涵顶进施工。“按照施工计划，2026年1月将全面完成涉铁顶进施工，2月就能实现全线通车。”

通车后，普瑞大道到栖贤路的车程将从20分钟降至5分钟，滨水新城南北向交通“任督二脉”就此打通。同时，道路将有效串联大泽湖近自然湿地公园、高铁西城等重要节点，为望城“一江两岸”协同发展注入动力，不仅能激活沿线商业、文旅活力，更能让市民出行更顺畅、更舒心。

营商环境便利度居中部第一、全国第六

长沙经开区连续7年进入全国十强

长沙晚报12月18日讯（全媒体记者 匡小娟 通讯员 胡鸽）16日，21世纪经济研究院正式发布《全国经开区高质量发展报告2025》（以下简称《报告》），在2025年国家级经开区营商环境便利度表现优秀的10个经开区中，长沙经开区位居中部第一、全国第六。

《报告》以商务部2021—2024年度国家级经济技术开发区综合发展水平考核评价排名前15名，共计20家国家级经开区为研究对象，通过基础设施、社会服务、市场容量、软环境、绿色发展、商务成本等维度构建营商环境指标体系，综合评价其营商环境便利度，并梳理相关经开区的高质量发展进展、成效与典型案例。《报告》显示，长沙经开区营商环境便利度位列中部第一，主要得益于市场容量、基础设施、软环境、商务成本等分项指标得分较高。

连续7年进入全国十强，长沙经开区如何通过一系列举措推进营商环境持续提升？又如何通过下好营商环境的“先手棋”盘活经济发展“全盘棋”？

2月19日，长沙经开区发布了全新“1+N”高质量发展政策体系、“我为企业+”系列服务活动工作方案以及先进制造业高地、科技创新高地、开放高地建设行动计划和培育发展未来产业实施方案。这一创新性政策体系以“系统施策”与“精准赋能”为核心理念，助力园区在“二次创业”的新征程中加速前行。

值得一提的是，《报告》选用长沙经开区制度创新成果“商业秘密保护新模式”案例，该项成果已入选商务部公布自贸试验区第六批“最佳实践案例”。长沙经开区创新推出以“前置保护”为核心的商业秘密保护模式，通过搭建区块链存证平台、制定管理规范，将保护关口从“事后维权”前移至“日常留痕”，实现电子证据司法互认，有效帮助企业明晰权属、降低维权成本、激发创新活力。自2021年实施以来，该模式已助力664家制造业企业累计存证1077.7万条商业秘密等创新成果，新增发明专利9000余件，提升了企业的创新意愿。

[2025]长沙市068号、069号宗地中止挂牌公告

经研究决定，中止[2025]长沙市068号、069号宗地的挂牌出让。

特此公告。

长沙市自然资源和规划局
2025年12月18日

[2025]长沙市070号宗地中止挂牌公告

经研究决定，中止[2025]长沙市070号宗地的挂牌出让。

特此公告。

长沙市自然资源和规划局
2025年12月18日

构建发展新格局

刘汇调研航空航天（含北斗）产业链工作并见证签约

长沙晚报12月18日讯（全媒体记者 刘俊）18日，市委常委、市委统战部部长、市航空航天（含北斗）产业链链长刘汇带队调研产业链相关工作并见证签约。

刘汇一行先后来到湖南工业职业技术学院、长沙航空职业技术学院，深入实训中心、教学场地，详细了解院校课程设置、专业人才培养、校企合作等情况。

当天，长沙市航空航天（含北斗）产业链办公室与湖南工业职业技术学院、长沙航空职业技术学院进行签约，三方将以深化产教融合、政校合作为抓手，聚焦人才培养、技术创新与社会服务，构建发展新格局。

刘汇强调，要抢抓产业发展战略机遇，聚焦“智转数改”等前沿方向，超前布局学科建设与人才培养；要以产业需求为导向，推动航空航天、低空物流等产业链上下联动、协同发展，共建高效产业生态；要强化政校企资源整合，深化产学研合作，全力推动长沙航空航天（含北斗）产业迈向新台阶。

让长江中游城市群“合唱”更响亮

第十届长江中游城市群建设交流活动举行 伍贤运出席

长沙晚报12月18日讯（全媒体记者 刘俊）17日至19日，“推动长江中游城市群协同发展”第十届长江中游城市群建设交流活动在长沙举行。市委常委、市委宣传部部长伍贤运参加活动开幕式并致辞。

伍贤运指出，长江中游城市群协同发展，既是时代赋予的历史使命，更是我们携手书写的精彩答卷。近年来，长沙始终将融入城市群协同发展作为推动高质量发展的重要路径，在实践中探索前行、积累经验。站在新的起点上，我们要以创新协同激活动力，以生态协同筑牢根基，以文化协同增添活力，让长江中游城市群“合唱”更响亮，让协同发展的步伐更稳健。长沙将始终秉持“开放合作、互利共赢”理念，与武汉、合肥、南昌及兄弟城市携手并肩，为中部地区崛起和长江经济带高质量发展贡献更大力量。

开幕式现场发布“推动长江中游城市群协同发展理论征文优秀论文观点AI推送”视频，通过AI数字人形象“社社”和“科科”的生动播报，集中展示从全国征文中评选出的59篇优秀成果。开幕式还设置了“长江水·长沙城·长未来”聚智仪式、第十一届研讨会承办城市交接发言等环节。

长沙新就业形态劳动者之家启用

长沙晚报12月18日讯（全媒体记者 田也）17日，长沙新就业形态劳动者之家正式启用，淘宝闪购“星城暖骑·快乐集结”12·17城市骑士日活动在现场同步开启。湖南省总工会党组成员、经审会主任马晖，市人大常委会副主任、市总工会主席张白云出席并讲话。

长沙新就业形态劳动者之家坚持以职工需求为导向，整合多方资源打造多功能服务阵地。记者在现场看到，新就业形态劳动者之家内设置了休息补给区、权益咨询区、健康服务区、学习交流区等多个功能区域，配备了饮用水、充电设备、应急药品、书籍报刊等基础保障物资，同时引入法律援助、政策宣讲、技能培训等专业服务，实现“冷可取暖、热可纳凉、渴可饮水、累可歇脚、急可求助”的全方位保障。

长沙市总工会相关负责人表示，将以新就业形态劳动者之家启用为重要契机，充分发挥桥梁纽带作用，聚焦新就业形态劳动者的实际需求，持续拓展服务内涵、创新服务载体，推动更多精准化、常态化、长效化的关爱举措落地见效，切实把工会组织的关怀与温暖送到广大职工的心坎上。

关于召开政协长沙市第十三届委员会第五次会议的决定

（2025年12月18日政协长沙市第十三届委员会常务委员会第二十四次会议通过）

政协长沙市第十三届委员会常务委员会第二十四次会议协商决定，政协长沙市第十三届委员会第五次会议于2026年1月6日至9日举行。建议会议的主要任务是：听取和审议政协长沙市第十三届委员会常务委员会工作报告和关于政协长沙市第十三届委员会四次会议以来提案工作情况的报告；列席长沙市第十六届人民代表大会第六次会议，听取并协商长沙市人民政府工作报告以及其他有关报告；审议通过有关决议；协商通过有关人事事项。

如需调整会议日期，市政协常委会授权主席会议决定。

政协长沙市第十三届委员会关于辞免、增补委员的公告

（2025年12月18日政协长沙市第十三届委员会常务委员会第二十四次会议通过）

因工作需要、到龄退休等原因，根据《中国人民政治协商会议章程》及有关规定，经政协长沙市第十三届委员会常务委员会第二十四次会议协商决定：

同意辞免（按姓氏笔画为序）王清华（女）、毛定（女）、朱全民、刘林志、刘激扬（女）、汪卫国、张青松、周凡、周忠业、袁来、唐继发、黄波、蔡达、戴武明等14名同志政协长沙市第十三届委员会委员职务。其中王清华、刘激扬、唐继发、蔡达等4名同志政协长沙市第十三届委员会常务委员职务自然免除。

同意增补（按姓氏笔画为序）王珊（女）、刘新良、李畅（女）、杨莉（女）、张红民、陈强、胡珊珊（女）、黄蓉（女）、康镇麟、梁天琛等10名同志为政协长沙市第十三届委员会委员。

特此公告。

政协长沙市委员会
2025年12月18日

本报法律顾问：湖南天地人律师事务所 胡 龙 朱静泊 咨询电话：13723888802 广告经营许可证号：430100S005 广告热线：82205301 发行服务热线：82220000 邮发代号：41-139 年订价：420元 零售每份2元 印刷：长沙晚报传媒集团有限公司印务中心（地址：长沙市芙蓉区晚报大道267号）